

Nieuwsbrief Groene Kansen Kaart & Samen aan de Slag Roomburg

9 januari 2020

Geachte bewoner

U heeft met de uitnodiging voor de bewonersbijeenkomst op 7 oktober aangegeven op de hoogte gehouden te willen worden van de verdere planontwikkeling over het vergroenen van Roomburg. Het vergroenen van de wijk is bedoeld als preventieve maatregel voor de gevolgen van klimaatveranderingen. Bijgaand ontvangt u de eerste nieuwsbrief.

In deze nieuwsbrief vindt u de volgende onderwerpen:

1. Minervalaan – Drususlaan – Octavialaan
2. Pliniuspad
3. Agrippinastraat
4. Briniostraat
5. Overige locaties in Roomburg
6. Groene Daken

In eerste instantie was verwacht u eerder informatie te kunnen sturen, maar voor een aantal onderwerpen bleek meer onderzoek nodig.

Omdat het ene onderwerp verder in uitwerking is dan het andere, staat er per onderwerp in een kader waar u op kunt reageren en de wijze waarop u uw reactie kunt geven.

Mocht u vragen hebben over andere zaken dan kunt u dat uiteraard ook sturen.

Met vriendelijke groet

Ewout Nieuwenhuijs

Projectleider Wijken

Wijkbeheer Bos en Gasthuisdistrict & Roodenburger district

Gemeente Leiden

mailadres: aandeslag@leiden.nl

1. Minervalaan Drususlaan Octavialaan

Het ontwerp voor de groenstrook rondom de plas is gereed en goedgekeurd. Het ontwerp sluit aan op het ontwerp voor de verkeersremmende maatregelen in de Minervalaan.



In de bijlage is de ontwerptekening in beter leesbare grootte opgenomen.

Het ontwerp is aangepast na reacties die tijdens de bewonersavond zijn gegeven. Enkele gevraagde aanpassingen blijken technisch mogelijk en zijn in het ontwerp opgenomen. Andere blijken helaas niet mogelijk:

- Op verzoek van bewoners wordt de nieuwe groenstrook aan de Octavialaan doorgetrokken tot aan de Julius Caesarlaan. Hierdoor ontstaat een natuurlijke wandelroute langs de gehele drie zijden van vijver.
- De optie om de overgang van de vijver met moerasbeplanting in te vullen en de vijver meer op een goede diepte te brengen wordt nog onderzocht. In een volgende nieuwsbrief wordt hier op terug gekomen.
- Het verzoek om een trappetje, bedoeld voor gebruik tijdens het schaatsen in de winterperiode, is niet in het ontwerp opgenomen. De vraag is of dit mogelijk anders kan worden opgelost wanneer er daadwerkelijk kan worden geschaatst.
- Er is niet voldoende breedte om de oever aan de Octavialaan minder steil te maken. Wanneer moerasbeplanting mogelijk blijkt wordt alsnog naar het minder steil maken van de oever gekeken. De oever kan dan mogelijk meer geleidelijk in het water aflopen.
- In het nieuwe plantvak in het verlengde van de nieuwe drempel (waterzijde) wordt een nieuwe boom aangebracht en het plantvak wordt ingeplant met twee soorten vaste planten,

te weten: smeerwortel (*Symphytum grandiflorum*) en zegge (*Carex*). De nieuwe boom is een zwarte els.



Symphytum grandiflorum - smeerwortel



Carex – zegge



- In de twee nieuwe plantvakken ter plaatse van de doorsteek (waterzijde) wordt naast smeerwortel (*Symphytum grandiflorum*) ook duizendknoop (*Persicaria affinis* 'Darjeeling Red') en de schoenlappersplant (*Bergenia cordifolia*) aangeplant.



Persicaria affinis 'Darjeeling Red'



Bergenia cordifolia

- Politie en Handhaving hebben de afgelopen twee maanden gecontroleerd op het gemelde onbehoorlijk gedrag van parkeerders aan de Drususlaan. Men heeft geen verdachte situaties gezien, maar houdt er volgens afspraken nog een maand verhoogd toezicht. Mocht na deze periode het hinderlijk gedrag zich weer voordoen, dan is het verzoek hierover melding te maken. Zie hiervoor de informatie bij Reactiemogelijkheden.
- De laadpaal ter hoogte van de Drususlaan wordt verplaatst naar de parkeerplaats aan de Minervalaan, aansluitend op de Drususlaan. Mocht er behoefte zijn aan uitbreiding van het aantal laadpalen vraag dit dan aan bij <https://openbaarladen.nl/Leiden>. De nieuwe plantvakken ter hoogte van de doorsteek aan de woningzijde worden door bewoners aangeplant en onderhouden. De bewoners in de Minervalaan die hebben aangegeven in de aanleg en het beheer te willen participeren ontvangen hierover binnenkort bericht.



De uitvoering is in twee delen gesplitst. Als eerste worden de verkeersremmende maatregelen in de Minervalaan uitgevoerd. Dit zal medio januari plaatsvinden. De uitbreiding en het omvormen van de groenstrook rondom de waterplas wordt na het aanbrengen van de verkeer remmende maatregelen uitgevoerd.

Reactiemogelijkheden

Indien u behoefte heeft aan meer dan 1 oplaadpaal op deze locatie, stuur uw verzoek dan naar: <https://openbaarladen.nl/Leiden>

Ongewenst gedrag op de parkeerplaats aan de Drususlaan ter hoogte van de vijver, kunt u doorgeven via het meldingsnummer 14 071. Dit nummer is van maandag tot en met vrijdag van 7.30 tot 17.00 uur bereikbaar. Buiten kantooruren kunt u mailen naar <https://gemeente.leiden.nl/inwoners-en-ondernemers/melding-doen-klachten-en-overlast/> of kunt u contact opnemen met de politie via telefoonnummer: 0900- 8844.

Het ontwerp wordt nu verder gereed gemaakt voor uitvoering. Mocht u in het ontwerp toch onderdelen zien die volgens u niet conform de bespreking zijn verwerkt, dan kunt u dat nog via aandeslag@leiden.nl doorgeven. Het gaat dan alleen nog om zaken die niet conform de afspraken op 7 oktober zijn uitgewerkt.

U kunt als onderwerp van uw mail benoemen: Roomburg betreft reactie op Minervalaan Drususlaan Octavialaan.

2. Pliniuspad

Inmiddels is ook het eerste ontwerp voor het Pliniuspad gereed. Zoals is besproken gaat het met name om uitbreiding van het aantal bomen in verband met mogelijke hittestress als gevolg van klimaatveranderingen.

Pliniuspad - toevoegen bomen en biodiversiteit



Situatie

- Groene zone achter flats.
- Inrichting strak, vaak en open.
- Weinig schaduwgevende bomen en daardoor heet in de zomer.
- Langs de randen bomen, die deels nog niet volgroeid zijn. Hierdoor is het kale beeld nog sterker.

Wensen bewoners

- Toevoegen bomen (schaduw), maar ook ruimte voor zonnige plekken.
- Soorten die een bijdrage leveren aan het afhangen van fijnstof.
- Soorten die het beeld verlevendigen.
- Gazon omvormen naar bloemrijk grasland.
- Ook ruimte houden voor spel en vertijf.

Ontwerpuitgangspunten

- Bestaande bomen inpassen (inrichting houden met de toekomstige kroonprojectie).
- Gevarieerd sortiment kiezen.
- Bijdragen aan verbeterden biodiversiteit.
- Ruiming houden met gebruik.

Het plan

- Schaduwe berevoren op de meeste gebruikte plekken, langs de wandelroutes.
- Grasland door ander beheer omvormen (lange eestgangen).
- Gazon achter flats omvormen 4 m.v. struiken.
- Geleidelijk beheer als gazon 1,5 v. gebruik (bijvoorbeeld behaag).
- Bomensoorten aan mix van inwaaime soorten (biodiversiteit) met exoten (fijnstof).

Verklaring

- Bestaande boom
- Nieuwe boom
- Gazon
- Rug gras, (gazon beheermatig omvormen)
- Bloemrijk gras, mengsel G2 Cruydehoew, (mengsel voor veldwaaige gronden)

Nieuwe bomen

- A Acer campestre (velddoorn)
- C Crataegus laevifolia (meidoorn)
- E Elaeagnus angustifolia (smalbladige olijfweg)
- P Prunus padus (gewone vogelkers)
- T Tilia tomentosa (zilwerleide)
- Q Quercus ilex (steeneik)

Stoerwijk mengsel



Stoerwijk - Quercus ilex
eronde dichte kroon (tot 15m)
20 m hoog
blad: leeraartig, zuhrp getand
kajet: goudgeel in mei

Smalbladige olijfweg - Elaeagnus angustifolia
los groeiende half-open kroon (5 - 10m)
4-8 m hoog
blad: smal met zilwgrijze onderkant
bloem: zilwgeel in mei/juni
vrucht: zwart, geel en eetbaar

Velddoorn - Acer campestre
ovale kroon (5 - 10m)
10-12 m hoog
blad: herfkleur geel

Gewone vogelkers - Prunus padus
ovale kroon (5 - 10m)
10-12 m hoog
blad: herfkleur geel
Bloem: wit in april/mei
vrucht: zwart in juli/augustus

Meidoorn - Crataegus laevifolia
onregelmatige runde dichte kroon (5 - 10m)
7 m hoog
blad: gekraagde blanzrand, behaarde onderkant
bloem: wit in mei/juni
vrucht: oranje

Zilwerleide - Tilia tomentosa
brede half-open kroon (tot 15m)
20-25 m hoog
herfkleur geel
blad: groot, hartvormig, onderzijde wit vilg
vrucht: oranje

In de bijlagen vindt u dit eerste ontwerp op beter leesbare grootte. In het ontwerp is gekozen voor bomen die goede beschutting kunnen geven tegen hittestress, passen in de omgeving en een zekere opnamecapaciteit hebben voor fijnstof.

Reactiemogelijkheden

Mocht u naar aanleiding van dit eerste ontwerp willen reageren voor eventuele aanpassing, dan kunt u uw reactie met een goede argumentatie sturen naar aandeslag@leiden.nl

Onderwerp van uw mail: Roomburg betreft reactie op Pliniuspad

3. Agrippinastraat

Wat betreft de vergroening van de Agrippinastraat is inmiddels een eerste schetsontwerp gemaakt. Aandachtspunt is het door bewoners tijdens de bewonersavond gemeld probleem over het opstellen van de minicontainers.

Voor het opstellen van de mini containers zijn opstelplaatsen aangewezen, inclusief een bord waarop verzocht wordt op vrijdag niet op deze plaatsen auto's te parkeren. In de praktijk blijkt dat de meeste minicontainers op de hoeken van de straat worden geplaatst. Dat geeft niet alleen hinder voor voetgangers, maar ook verkeersonveilige situaties.

Na overleg en onderzoek is besloten de huidige opstelplaatsen uit te breiden en te verbeteren. Het is de bedoeling dat op deze opstelplaatsen op vrijdag niet wordt geparkeerd. Voordeel is een grotere verkeersveiligheid, meer ruimte voor een groene straat en ergonomisch verantwoord werken voor de medewerkers van de reiniging. Er loopt een onderzoek om tegen het parkeren op vrijdag en het verkeerd aanbieden van mini containers strenger op te treden.



Reactiemogelijkheden

De bewoners die van de opstellocaties gebruik zouden moeten maken, ontvangen binnenkort een brief met meer toelichting op het ontwerp en over de wijze waarop de mini containers voor afvalinzameling kunnen worden aangeboden. In de brief wordt ook aangegeven hoe men kan reageren.

Verzoeken om aanpassing van de groeninrichting die inhoudelijk goed onderbouwd zijn, kunnen dan nog in het ontwerp worden verwerkt. Het opstellen van de mini containers in parkeervakken in deze straat staat echter niet meer ter discussie..

4. Briniostraat

Op initiatief van de gemeente is op de bewonersavond gesproken over mogelijkheden voor vergroening van de Briniostraat. Gepolst is of er onder bewoners animo is om de vergroening in het kader van Samen aan de Slag, het Leids participatieprogramma voor vergroening van de buitenruimte, tot ontwikkeling te brengen.

Er waren echter onvoldoende bewoners van deze locatie aanwezig om tot goed draagvlak te kunnen komen. Onder de aanwezige bewoners bleek ook niet voldoende draagvlak te zijn om het vergroenen van de Briniostraat in het kader van Samen aan de Slag op te pakken. De aanwezige bewoners vroegen voor de Briniostraat wel aandacht voor wortelopdruk door bomen, grondverbetering, herstrating, spelen en voetballen.

Vanuit de gemeente is de Briniostraat een aandachtslocatie met het oog op te verwachte hittestress. Besloten is om de Briniostraat in 2020 in het kader van de Groene Kansen Kaart in goede samenwerking met alle bewoners op te gaan pakken. Dit betekent dat er een nieuwe uitnodiging zal worden verstuurd, maar dan exclusief voor de bewoners/omwonenden van deze straat.

Reactiemogelijkheden

Er wordt in 2020 aan de bewoners en direct omwonenden een uitnodiging verstuurd om over de herinrichting van de straat af te stemmen.

5. Overige locaties in Roomburg

Tijdens de bewonersbijeenkomst zijn ook andere locaties besproken waar bewoners aandacht voor vragen, zoals de Julius Caesarstraat en de Stadsboomgaard. Ook is een verzoek ontvangen voor verhoging biodiversiteit van een perceel aan het Matilopark.

Zoals gesteld zijn er voor 2020 middelen gereserveerd om in Roomburg tot verdere vergroening te kunnen komen op die locaties waar mogelijk hinder als gevolg van klimaatverandering kan ontstaan.

U wordt over de aanpak in 2020 via deze nieuwsbrief verder op de hoogte gehouden.

6. Groene Daken

Zoals in de bijeenkomst is toegezegd, ontvangt u bij deze meer informatie over subsidie- en adviesmogelijkheden voor de vergroening van daken. Bijgaand initiatief is een voorbeeld hoe hiertoe te kunnen komen.

In de bijlagen treft u twee brochures met uitgebreide informatie.

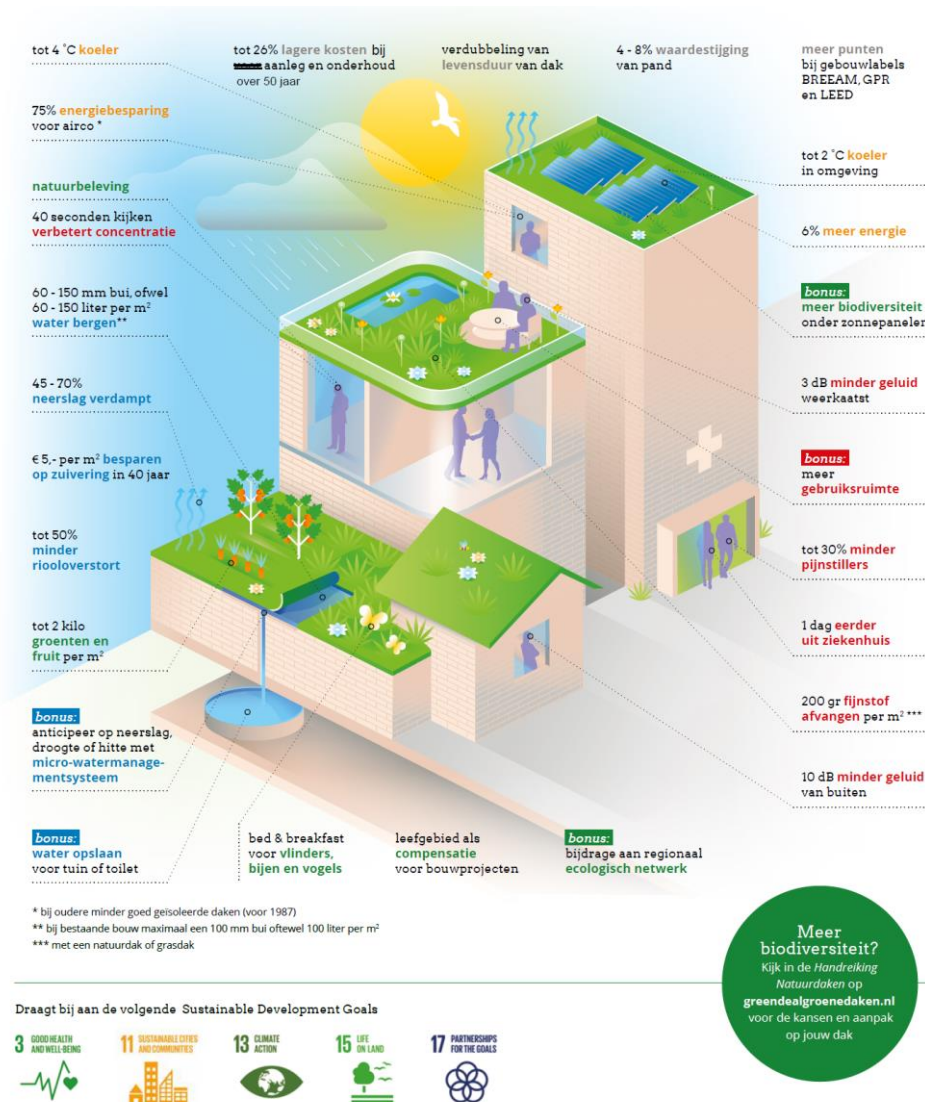

Reactiemogelijkheden

Op de website www.groenedakenleiden.nl vindt u informatie over de voordelen van een groen dak (wateropvang, warmte tegenhouden, biodiversiteit, mooi/groen), de subsidie, organisatie en de dienstverlening. Ook kunt u op de website uw belangstelling kenbaar maken.

Dit is een voorbeeld van een initiatief van ondersteuning om uw dak te vergroenen. U kunt ook andere organisaties voor ondersteuning benaderen.